



Publicación Semestral. Vol. 2, No. 2, julio-diciembre 2023, Ecuador (p. 1-19). Edición continua

## **TURISMO EN LA PARROQUIA TRES DE NOVIEMBRE, PROVINCIA DE ORELLANA – ECUADOR**

Marco Toledo Villacís<sup>1,2\*</sup>, Jazmín Córdova Pico<sup>1</sup>, Evelyn Serrano Montalván<sup>1</sup>, Gabriela Proaño Lucero<sup>1</sup>, Yuribí Baca Mera<sup>1</sup>

<sup>1</sup> Escuela Superior Politécnica de Chimborazo, Sede Orellana, El Coca EC220001, Ecuador.

<sup>2</sup> Escuela Superior Politécnica de Chimborazo, Sede Orellana, YASUNI-SDC Research Group, El Coca EC220001, Ecuador.

\*Dirección para correspondencia: [marco.toledo@epoch.edu.com](mailto:marco.toledo@epoch.edu.com)

Fecha de Recepción: 03/01/2023

Fecha de Aceptación: 27/02/2023

Fecha de Publicación: 31/07/2023

### **Resumen**

El objetivo primordial del estudio fue diseñar una ruta turística para la parroquia Tres de Noviembre, con el propósito de dar a conocer el potencial que posee la localidad, aprovechando los recursos naturales, y así, fomentar el turismo y dinamizar su economía. La investigación fue documental, de campo y descriptiva. Con un enfoque mixto, utilizando las técnicas de; revisión documental, observación directa, entrevista y encuesta. El diagnóstico situacional de la parroquia sirvió para analizar los datos importantes de los atractivos. La ruta turística fue diseñada con base en el Manual de Generación de Rutas e Itinerarios Turísticos del Ministerio de Turismo (MINTUR). Asimismo, se evaluó su viabilidad ambiental aplicando la matriz de Lázaro Lagos. Para la unidad de análisis se tomaron en cuenta a los encargados e involucrados en el sector turístico y a los visitantes. Partiendo de ello, se ofreció un paquete *full day* para 10 personas, el cual abarcó 4 atractivos turísticos. Se concluyó que la parroquia Tres de Noviembre está compuesta por un gran potencial turístico y hoy tiene una ruta turística que diversifica su oferta local, además, se comprobó que el producto no generó un gran impacto ambiental, así que fue viable ambiental y socioeconómicamente.

**Palabras claves:** Turismo; ruta turística; diseño; viabilidad ambiental; Orellana.

IDs Orcid:

Marco Toledo Villacís: <http://orcid.org/0000-0002-9684-3859>

Jazmín Córdova Pico: <https://orcid.org/0009-0009-8545-5015>

Evelyn Serrano Montalván: <https://orcid.org/0009-0004-3860-2899>

Gabriela Proaño Lucero: <https://orcid.org/0000-0003-2736-0914>

Yuribí Baca Mera: <https://orcid.org/0009-0007-6181-3004>

**Artículo científico:** Diseño de una ruta turística para la parroquia Tres de Noviembre, Cantón La Joya de los Sachas, Provincia de Orellana

Publicación Semestral. Vol. 2, No. 2, julio-diciembre 2023, Ecuador (p. 1-19)

## **TOURISM IN THE PARISH OF TRES DE NOVIEMBRE, PROVINCE OF ORELLANA - ECUADOR**

---

### **Abstract**

This research focused on designing a tourist route for the parish of Tres de Noviembre, in order to publicize the potential of the locality, taking advantage of natural resources, and thus promote tourism and boost its economy. In order to fulfill the objective, a documentary, field and descriptive research was carried out, the approach was mixed, and the techniques used were documentary review, direct observation, interview and survey. The situational diagnosis of the parish was used to analyze the important data of the attractions. In order to design the route, the Manual for the Generation of Tourist Routes and Itineraries of the Ministry of Tourism (MINTUR) was considered. Likewise, its environmental viability was evaluated by applying the Lázaro Lagos matrix. For the unit of analysis, those in charge of and involved in the tourism sector and visitors were taken into account. Based on this, a full day package was offered for 10 people, which included 4 tourist attractions. It was concluded that the parish of Tres de Noviembre has a great tourist potential and adequate access to its attractions, in addition, it was proved that the product did not generate a great environmental impact, so it was environmentally and socioeconomically viable.

**Keywords:** Tourism; tourist route; design; environmental viability; Orellana.

## 1. INTRODUCCIÓN

En la actualidad, el turismo forma parte de las actividades empleadas con mayor énfasis para fomentar el desarrollo socioeconómico de ciudades, comunidades rurales e incluso localidades urbanas en concreto (Portella-Carbó et al., 2023; Yildirim et al., 2023). El crecimiento de actividades turísticas, que en la actualidad son poco usuales, han permitido el desarrollo de lugares que no fueron considerados por los turistas para hospedarse, como lo es ahora; por consiguiente, surgen las rutas turísticas (Gambarota y Lorda, 2017, p. 354).

Una ruta turística es un recorrido compuesto por un itinerario determinado, permite visitar y conocer atractivos culturales o naturales que gozan con las comodidades vitales para el turismo, así como la accesibilidad (Díez-Gutiérrez & Babri, 2020; Pellegrini et al., 2023). Están coordinadas en base a una tipología de la actividad turística que la caracteriza y le da su denominación o título, y se componen de una agrupación de puntos específicos que se sitúan dentro de un área territorial, estos al contar con una correcta señalización provocan un gran reconocimiento (Duarte-Duarte et al., 2021). Recientemente, son consideradas proveedoras de desarrollo en diferentes ámbitos y destinos donde se lleva a cabo el turismo, proporcionando a los residentes una fuente de trabajo; también cumpliendo con las expectativas de las nuevas preferencias en el mercado (Poma et al., 2020, p. 56).

En nuestro majestuoso país, Ecuador el turismo se encuentra en crecimiento a priori, aunque es un país pequeño en extensión territorial, pero contiene enorme riqueza cultural, histórica y natural, razón por la cual muchos turistas extranjeros lo prefieren como destino, entre ellos están los estadounidenses, canadienses, alemanes, británicos y franceses (Carrión-Mero et al., 2022; Colloredo-Mansfeld et al., 2018). Tal es su desarrollo, que en el año 2018 el ingreso de divisas entre enero y junio subió a 1156,9 millones de dólares; dando a entender que hubo más entrada que salida de dinero. Lo que tiene como consecuencia que el turismo en ese mismo año se posiciona en la tercera fuente de ingreso, siguiendo a los productos de exportación: banano y camarón. “Por ende, al ser un país con mucho potencial turístico, en los últimos años, se han diseñado e implementado rutas que cuentan con características únicas y llamativas representadas en sus nombres: ruta del Tren, ruta del Chocolate, ruta del Spondylus, ruta de las Cascadas, y la ruta de las Flores” (Poma et al., 2020, p. 57).

**Artículo científico:** Diseño de una ruta turística para la parroquia Tres de Noviembre, Cantón La Joya de los Sachas, Provincia de Orellana

**Publicación Semestral. Vol. 2, No. 2, julio-diciembre 2023, Ecuador (p. 1-19)**

Dentro del territorio amazónico ecuatoriano, se desarrolla la ruta turística Yaku Ñamby, en kichwa, o Ruta del Agua, en español; denominada así por los caudales que poseen aguas puras y cristalinas, que vierten al río Amazonas, el más extenso del planeta. Está conformada por las seis provincias: Zamora Chinchipe, Orellana, Napo, Pastaza, Sucumbíos y Morona Santiago. Las características esenciales de la ruta son claras, por lo que los elementos que la componen y se encuentra dentro de este tema son las actividades, atractivos y servicios. (MINTUR, 2013, párr. 1).

Puntualmente en la provincia de Orellana, existe una ruta que llega hasta la parroquia urbana Nuevo Rocafuerte en el cantón Aguarico, que permite contemplar el esplendor de Lagartococha y apreciar con mayor cautela la cultura Secoya. Asimismo, busca estrechar lazos con Perú, con la finalidad de conectar una unión con la familia cultural, que se encuentra separados entre ambos países. (Carvajal, 2018, párr. 5).

En la anterior investigación que se realizó en el cantón La Joya de los Sachas, ubicado en la provincia de Orellana, proporciona como resultado el diseño de una ruta turística de aventura, la misma utiliza una metodología de investigación no experimental; dicha propuesta, cuando sea ejecutada, se tendría una acogida favorable por parte de turistas locales, nacionales, así como turistas extranjeros (Constante, 2014). Es algo entendible, debido a que años atrás en el territorio cantonal no se había diseñado una ruta que fomente el turismo y reconocimiento de los atractivos que en él se encuentran, es decir, es evidente la falta de iniciativa y la baja gestión de planificación por parte del municipio. Como conclusión de este trabajo investigativo se obtiene que el producto no causará un gran daño ambiental, puesto que los valores positivos son muy altos en comparación a los negativos, lo que quiere decir que también es factible en el tema ambiental (Manzano, 2014).

Actualmente, el escenario turístico del cantón mencionado anteriormente es diferente, debido a que ya cuenta con dos rutas denominadas Sacha Ruku Kawsay, en español Vida ancestral en la selva, y Warmi Kucha, en español Laguna de la mujer. En conjunto con cuatro agencias de viajes y tour operadoras de Sucumbíos, Chimborazo y Orellana realizaron un viaje de familiarización inaugural, los días 7 y 8 de agosto del 2018. Estas rutas dan a conocer los principales atractivos culturales, gastronómicos y naturales del país y proporcionan a los visitantes la diversidad del turismo en esta región amazónica. (MINTUR, 2018a, párr. 1). “Al cantón lo conforman nueve parroquias, siendo La Joya de los Sachas la parroquia urbana y cabecera cantonal, y las parroquias rurales Rumipamba, Lago San Pedro, Enokanki, San

Carlos, Unión Milagreña, San Sebastián del Coca, Pompeya y Tres de Noviembre (Gobierno Autónomo Descentralizado” (GAD) La Joya de los Sachas, 2013, párr. 1).

En la parroquia Tres de Noviembre abundan sitios naturales que podrían ser aprovechados para el disfrute de los visitantes, tomando en cuenta la riqueza de flora y fauna del lugar, pero sobre todo la presencia de ríos, cascadas y lagunas que son el centro de atención de estos atractivos. Sin embargo, “es notable el desconocimiento del potencial turístico que se encuentra en la parroquia Tres de Noviembre por la mayor parte de la población local, regional y nacional, de igual forma se evidencia la ausencia de una ruta que recorra el territorio de la parroquia (GAD Parroquial Rural Tres de Noviembre” (GADPRTN, 2019, pp. 83-229). Es por ello que, considerando la necesidad de la parroquia, se decide efectuar este trabajo sobre el diseño de una ruta turística que se base en la investigación, situación, facilidades y servicios que aporten a su elaboración (Gutiérrez, 2013).

## **2. METODOLOGÍA**

### **2.1 Área de estudio**

La parroquia Tres de Noviembre tiene por ubicación el nororiente de la Región Amazónica Ecuatoriana (RAE) entre las coordenadas de latitud sur  $0^{\circ}7'7''$ ,  $0^{\circ}12'53''$  y longitud oeste  $76^{\circ}51'04''$ ,  $77^{\circ}00'04''$  en el cantón La Joya de los Sachas, provincia de Orellana, Zona 2. Su extensión territorial es de 124.56 km<sup>2</sup>. Al norte limita con la parroquia Rumipamba, al sur con las parroquias Lago San Pedro, al este se encuentra la parroquia San Pedro de los Cofanes y Enokanqui, y al oeste, la parroquia San Sebastián del Coca. Está situada dentro de la cuenca del río Jivino Rojo, por tal razón este río corre desde el norte hasta el sur de la parroquia, dando paso al surgimiento de muchos de los afluentes del río mencionado. Al noreste de la parroquia Tres de Noviembre se encuentra el nacimiento del río Jivino Verde, el cual corre por el límite este en dirección sur. Recientemente, la parroquia dispone de varios caminos, en su mayoría terciarios, caminos de verano; indispensable para el desarrollo y comunicación de las diversas comunidades y parroquias vecinas del estado, así como de la provincia. (GADPRTN, 2019) (Ver figura 1).

**Artículo científico:** Diseño de una ruta turística para la parroquia Tres de Noviembre, Cantón La Joya de los Sachas, Provincia de Orellana

**Publicación Semestral. Vol. 2, No. 2, julio-diciembre 2023, Ecuador (p. 1-19)**

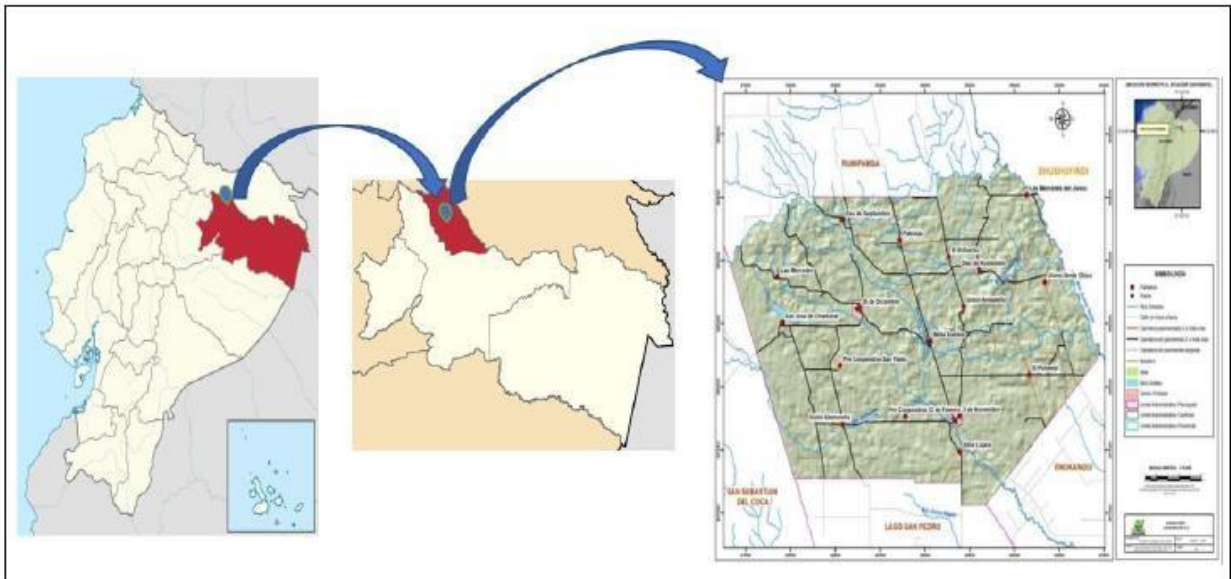

**Figura 1.** Ubicación geográfica del lugar de estudio Parroquia 3 de noviembre

## 2.2 Protocolo de la investigación

La presente investigación presenta una tipología: documental, de campo y de observación directa. Documental porque se recolectó información del manual de generación de rutas e itinerarios turísticos elaborado por el MINTUR, del Plan de Desarrollo y Ordenamiento Territorial (PDOT) del Gobierno Autónomo Descentralizado Parroquial Rural Tres de Noviembre (GADPRTN), y entre otros documentos esenciales para el desarrollo del trabajo. De campo y de observación, puesto a que se visitó la parroquia y sus diferentes atractivos para efectuar una revisión in situ y constatación de los sitios y planta turística.

## 2.3 Análisis de la Oferta y Demanda

Para el primer objetivo a través de varias visitas de campo y observación directa, se elaboró un análisis y diagnóstico a través de un FODA, de la situación actual de la parroquia mediante el levantamiento de información documental y salidas de campo. Se analizó tanto la oferta como la demanda turística a través de una encuesta dirigida a los visitantes, para que estime las percepciones de los turistas (Platania et al., 2022), la cual fue desarrollada con el método de la escala de Likert.

### **2.3.1 Entrevista estructurada a los involucrados**

Asimismo, se efectuaron entrevistas dirigidas a los involucrados en el sector turístico y concedores directos de la parroquia Tres de Noviembre. Es importante indicar que debido al desconocimiento del número de visitantes que llega al lugar se aplicó una fórmula estadística aplicada a poblaciones finitas o desconocidas donde se obtuvo el tamaño de la muestra. Para la elaboración de la estructura del cuestionario, se identificó a los actores claves, a través de la técnica no probabilístico bola de nieve. Las preguntas fueron el resultado de un focus grup, describiendo brevemente la situación actual, así como los principales desafíos que enfrentan actualmente en sus respectivas áreas de influencia en donde se trabajó la ruta turística.

### **2.4 Análisis de la Oferta**

Para el análisis de la oferta se trabajó con el manual de atractivos turísticos (Ministerio de Turismo, 2018). Mediante el cual se realizó el inventario de atractivos turísticos y de la planta turística del cantón La Joya de Los Sachas, provincia de Orellana.

### **2.5 Diseño de la ruta**

Para el diseño de la ruta, se realizó con base a la metodología del Ministerio de Turismo (Ministerio de Turismo, 2019). Además, con la recopilación de las coordenadas de cada sitio turístico, se diseñó un mapa en Google EARTPro de la ruta de los atractivos. Finalmente, se determinó la viabilidad ambiental y social de la ruta turística por medio de la matriz de Lázaro Lagos, así se reconoció los impactos y su nivel de afectación al medio ambiente.

## **3. RESULTADOS Y DISCUSIÓN**

### **3.1 Oferta turística**

Los atractivos turísticos pertenecen a la propiedad privada por ende su valor puede cambiar dependiendo del atractivo y las temporadas. La Cascada Yaku, su principal atractivo del lugar son las termas naturales. Cascada Selva Aventura, su principal atractivo es una cascada de agua natural donde su caída es parecida a un hidromasaje. Cascada Las Conchas, su atractivo principal es una pequeña isla; así, como la existencia de conchas de río. Laguna El Chamanal, su atractivo principal es una laguna de 1 km de largo por 30 metros de ancho. (GADPRTN, 2019).

**Artículo científico:** Diseño de una ruta turística para la parroquia Tres de Noviembre, Cantón La Joya de los Sachas, Provincia de Orellana

**Publicación Semestral. Vol. 2, No. 2, julio-diciembre 2023, Ecuador (p. 1-19)**

**Tabla 1.** Atractivos de la parroquia

Nro.	Nombre del atractivo	Categoría – Tipo – Subtipo	Tiempo (cabecera cantonal- atractivo)	Valor por ingreso	Servicios
1	Cascada YakuRuna	Atractivos naturales – Río – Cascada	30 min aprox.	\$ 1,50	Alimentos y bebidas. Área para acampar. Fotografía. Cicloturismo. Deporte y recreación.
2	Cascada Selva Aventura	Atractivos naturales – Río – Cascada	30 min aprox.	\$ 1,00	Alimentos y bebidas. Área para acampar. Fotografía. Senderismo. Guianza. Deporte y recreación.
3	Cascada Las Conchas	Atractivos naturales – Río – Cascada	25 min aprox.	\$ 1,00	Bebidas y bocadillos. Área para acampar. Fotografía. Deporte y recreación.
4	Laguna El Chamanal	Atractivos naturales – Ambiente lacustre – Laguna	40 min aprox.	\$ 2,00	Pesca deportiva. Guianza. Camping.

**Nota.** La tabla se evidencia el nombre de atractivo con su categoría. Adaptado de GADPRTN, 2019, p. 83.

### 3.2 Planta turística

#### - Alimentación

En el centro poblado de la parroquia existen dos restaurantes que ofrecen servicio de alimentación. El restaurante “Las Cuatro Esquinas” abre desde la mañana hasta las 15:00, prepara desayunos y almuerzos, y el comedor Tres de Noviembre atiende solo hasta el mediodía, pero a diferencia del otro, ofrece gastronomía amazónica

Los atractivos turísticos brindan el servicio de alimentación solo los fines de semana, a



excepción de que se haga reservación con anticipación para un grupo. Los turistas pueden degustar de gastronomía amazónica como: Maitos, mayones asados, tilapia frita, gallina criolla y comida rápida. La cascada Las Conchas y la laguna El Chamanal no ofrecen servicio de alimentación.

- **Alojamiento**

La parroquia Tres de Noviembre no posee establecimientos de hospedaje, pero los atractivos naturales sí cuentan con el espacio adecuado para acampar.

- **Transporte**

Los valores y compañías de transporte están considerados desde la cabecera cantonal La Joya de los Sachas. La tarifa de las cooperativas Alejandro Labaka y Jivino Verde varían desde \$1,00 a \$1,25, mientras tanto las compañías de taxis cobran por su servicio desde \$10,00 a \$15,00.

### **3.3 Análisis de la demanda turística**

En la figura 2, se puede evidenciar que los cuatro atractivos turísticos de la parroquia son considerados por los turistas como atractivos. La Cascada Yaku Runa con un 95 % definida como atractiva, seguida por la cascada Selva Aventura (69%). Las cascadas Conchas y el Chamanal son consideradas atractivas, aunque no muy conocidas por los turistas; y podría considerarse lugares turísticos a futuro. Además, El Chamanal Se encuentra a un 9 kilómetro desde el centro del poblado.

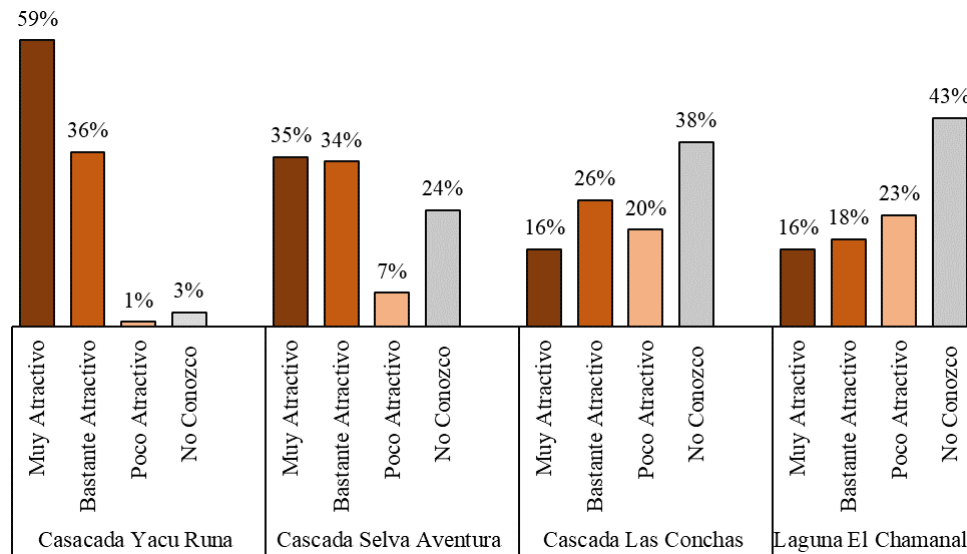

**Figura 2.** Nivel de atracción de los sitios turísticos por los visitantes

A gran parte de los turistas les agrada visitar de 1 a 2 horas la cascada Yaku Runa y Selva Alegre; pero, de 40min a 2 horas Las Conchas y El Chamanal. Se obtuvieron las siguientes respuestas puesto ya que los dos primeros atractivos poseen el mejor ambiente y servicios de calidad para poder disfrutar en familia y/o amigos, e incluso brinda el servicio de camping (Figura 3).



**Figura 3.** Tiempo de estadía en cada sitio turístico

En la figura 4, se refleja sobre la disposición a pagar los turistas por los siguientes servicios: alimentación como primer rubro con costos que van desde 5 a 8 dólares por persona: en transporte y guianza el mismo precio. Pero, que en el caso del servicio de camping están

dispuestos a cancelar un precio un poco más alto, de 8 a 10 dólares. Debido a que como consumidores siempre estamos dispuesto a pagar la menor cantidad posible de dinero y adquirir un buen servicio; sin embargo, en esta ruta se busca brindar un servicio acorde al precio que desee liquidar el cliente.

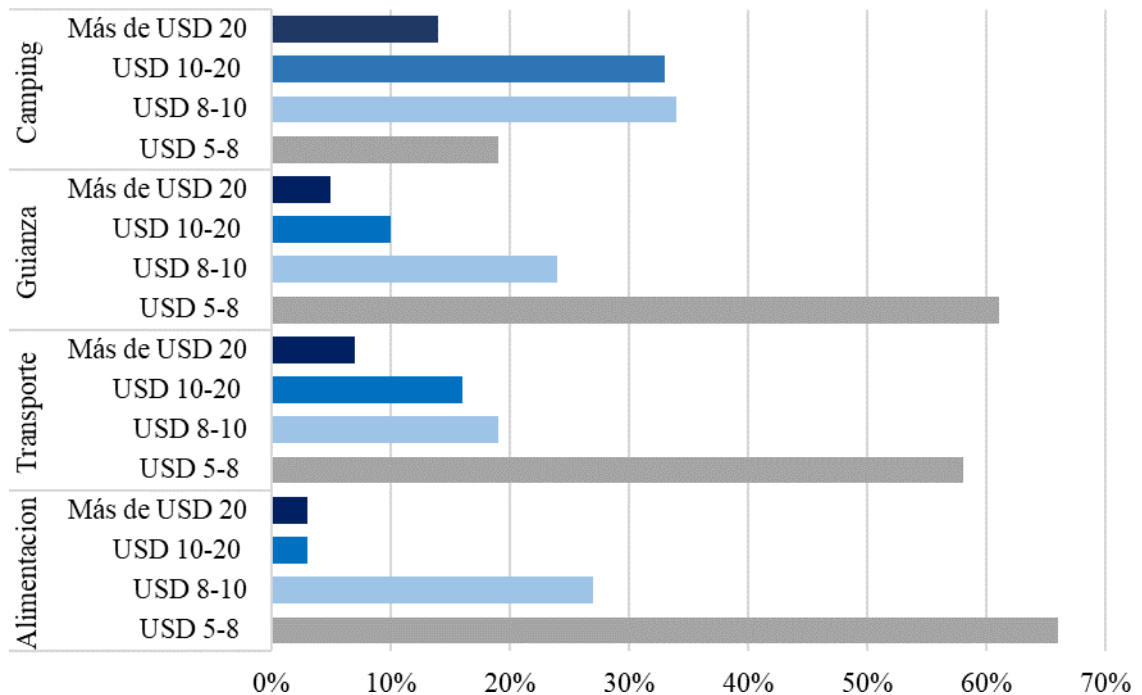

**Figura 4.** Preferencia del costo a pagar por los servicios turísticos

### 3.4 Diseño de la ruta turística

En la figura 10, se puede reflejar la ruta con 6 atractivos turísticos con un recorrido aproximado de 31.4 km, y empieza desde el parque central La Joya de los Sachas, para llegar a la Parroquia Tres de noviembre, su recorrido es aproximadamente de 17.7 km desde el parque central. Continuando con la ruta a la cascada Las Conchas es un recorrido aproximado de 2.2 km. Para llegar a la cascada Selva Aventura se realiza un recorrido aproximado de 3.3 km desde el último punto, a partir de este punto se recorre 450 metros y se lleva a la Cascada Yaku Runa, finalmente para llegar a la Laguna El Chamanal se recorre 6.5 km desde la cascada Yaku Runa.

**Artículo científico:** Diseño de una ruta turística para la parroquia Tres de Noviembre, Cantón La Joya de los Sachas, Provincia de Orellana

Publicación Semestral. Vol. 2, No. 2, julio-diciembre 2023, Ecuador (p. 1-19)

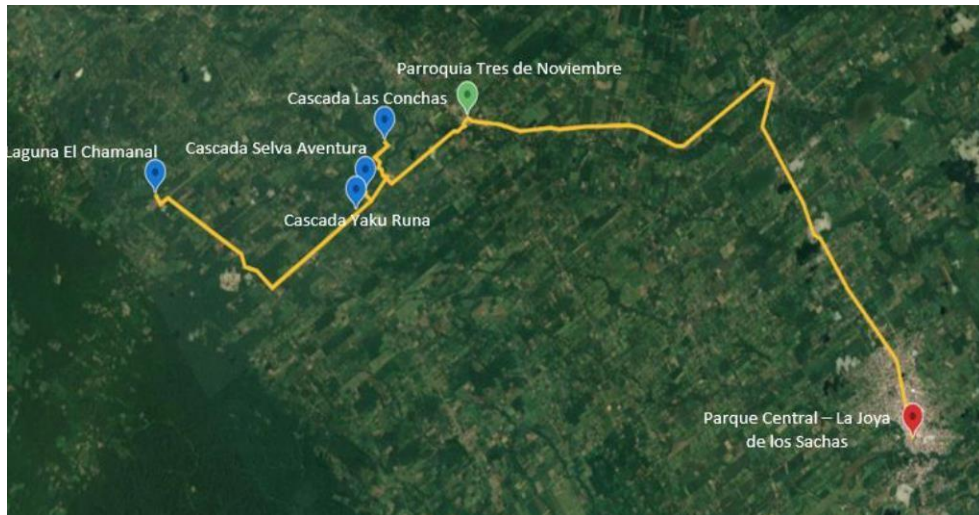

**Figura 5.** Ruta turística

### 3.5 Actores claves

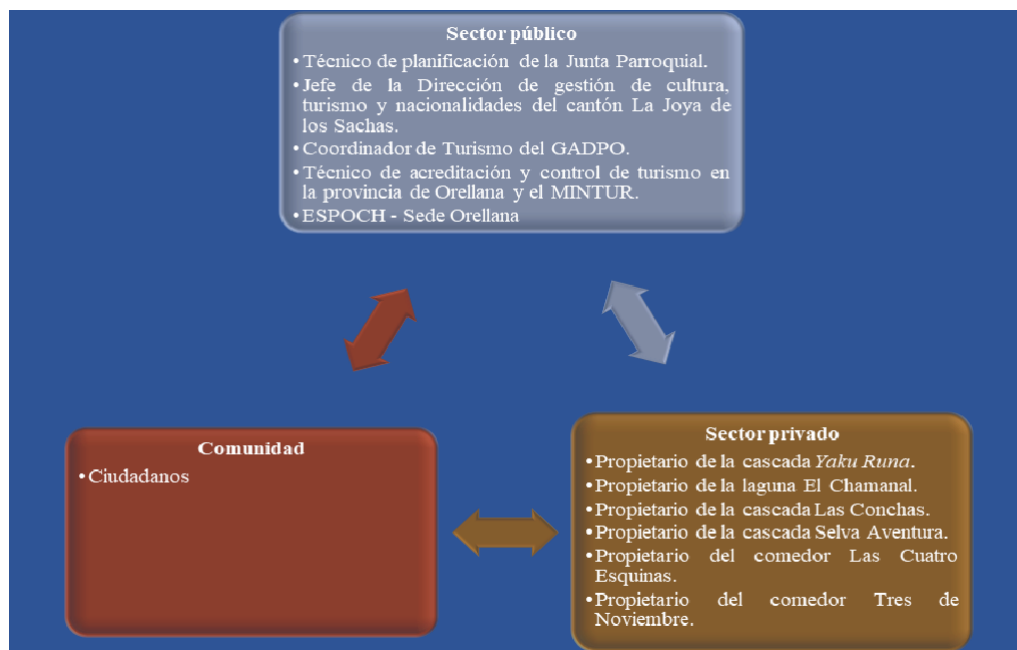

**Figura 6.** Identificación de actores claves para el desarrollo de la ruta

### 3.6 Gobernanza

Para la ejecución del proyecto con estándares positivos y alto aprovechamiento, se recomienda la creación de un comité que manifieste su apoyo a través de gestión abarcando todos los temas tratados con el área turística, que puedan velar por la gobernanza dentro del desarrollo turístico del sector, el cual se definirá por medio de una asamblea y elección de todos los presentes.

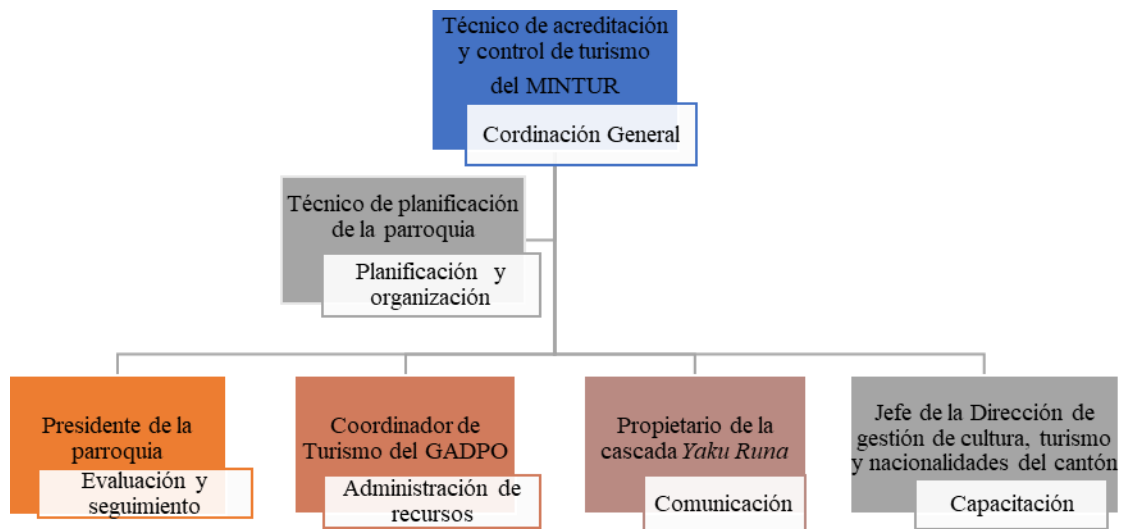

**Figura 7.** *Comité de gestión del proyecto*

Bajo una ordenanza o resolución administrativa la Ruta deberá ser parte de un modelo de gestión de desarrollo turístico en la Parroquia Tres de Noviembre.

### 3.7 Estructura de la ruta turística

**Nombre del producto:** Ruta Joya Escondida

**Tabla 2.** *Información básica del recorrido*

Duración (días)	1 día	Punto más alto	337 m.s.n.m.	Actividades	Servicios
Tiempo deruta	horas y 30 minutos	Temperatura	25.6 °C	-Fotografía	-Transporte
Distanciade la ruta	27 km	Dificultad	Baja	-Observación deflora y fauna -Senderismo -Pesca deportiva	-Alimentación -Guianza

#### Concepto o descripción del producto

Conoce y goza los atractivos naturales de la parroquia Tres de Noviembre, toma fotografías de las cascadas, visita la laguna más extensa del cantón La Joya de los Sachas, disfruta de la observación directa de la flora y fauna representativas de la Amazonía mediante senderismo, y pesca en armonía con tu familia o amigos. Vive y siente la naturaleza a través de la ruta Joya Escondida.

**Artículo científico:** Diseño de una ruta turística para la parroquia Tres de Noviembre, Cantón La Joya de los Sachas, Provincia de Orellana

Publicación Semestral. Vol. 2, No. 2, julio-diciembre 2023, Ecuador (p. 1-19)

## Itinerario de la ruta Joya Escondida

**Tabla 3.** *Itinerario de la ruta*

Hora	Actividades	Lugar
07:30	Concentración y salida a la parroquia Tres de Noviembre	Parque central de La Joya de los Sachas
08:00	Llegada y bienvenida	Parroquia Tres de Noviembre
08:10	Desayuno en el comedor Las Cuatro Esquinas	Parroquia Tres de Noviembre
09:00	Salida a la cascada Las Conchas	Parroquia Tres de Noviembre
09:10	Breve introducción, recorrido por la cascada y fotografía	Cascada Las Conchas
10:10	Salida a la cascada Selva Aventura	Cascada Las Conchas
10:20	Llegada y breve introducción	Cascada Selva Aventura
10:30	Recorrido por la cascada	Cascada Selva Aventura
11:30	Almuerzo (gastronomía amazónica)	Cascada Selva Aventura
12:30	Salida a la laguna El Chamanal	Cascada Selva Aventura
12:50	Llegada y breve introducción acerca de la laguna	Laguna El Chamanal
13:00	Pesca deportiva	Laguna El Chamanal
14:00	Senderismo y observación de flora y fauna	Laguna El Chamanal
15:00	Salida a la cascada <i>Yaku Runa</i>	Laguna El Chamanal
15:20	Llegada y recorrido por los atractivos de <i>Yaku Runa</i>	Cascada <i>Yaku Runa</i>
15:50	Disfrute y natación	Cascada <i>Yaku Runa</i>
17:00	Ofrecimiento de bebida hidratante de guayusa y lunch	Cascada <i>Yaku Runa</i>
17:30	Salida a la Joya de los Sachas	Cascada <i>Yaku Runa</i>
18:00	Llegada al parque central	La Joya de los Sachas

Se ofrece un paquete turístico *full day* de la ruta Joya Escondida que tiene un precio de 32 dólares por persona. Cada uno de los costos ya sean individuales y generales han sido designados de acuerdo a los resultados de las encuestas, siendo así, el paquete está desarrollado para un rango de 10 personas.

### 3.8 Viabilidad ambiental y social de ruta Joya Escondida

La implementación de la ruta turística Joya Escondida no posee un gran impacto ambiental, en efecto de la cuantificación de impactos que se realizó dando una sumatoria de valores positivos de 111, es decir, la operación de este producto no generará ningún impacto ambiental de gran magnitud en el área. Como resultado positivo se evidencia mayormente en el componente socioeconómico con una ponderación de 90, debido a que el desarrollo de la ruta potencializará la parroquia Tres de Noviembre y motivará a los ofertantes a brindar servicios eficaces, de la

misma manera surgirán emprendimientos o pequeños negocios aprovechando el ingreso de visitantes.

Los componentes especialmente perjudicados por impactos negativos son el paisaje y el suelo, por la realización de senderismo, pesca deportiva, y más que nada el tráfico vehicular, en cuanto al componente suelo. Respecto al paisaje, se contamina visual y ambientalmente a causa de los residuos sólidos que los visitantes usualmente botan en el suelo mientras realizan actividades turísticas, es un hecho que tiene que ver mayormente con la concientización ambiental del visitante.

#### 4. CONCLUSIONES

El diagnóstico de la parroquia Tres de Noviembre nos permite concluir el gran potencial turístico, pues cuenta con 5 atractivos naturales de carácter privado, de los cuales 4 de ellos cuentan con las condiciones adecuadas para brindar sus servicios a los visitantes, haciendo referencia a: las cascadas que tienen por nombre: Yaku Runa, Selva Aventura, Las Conchas y la laguna El Chamanal. En la relación a la planta turística, se evidenció que el servicio de alimentación se lo puede adquirir dentro y fuera de los atractivos turísticos, por otro lado, el servicio de transportación de la parroquia y sus comunidades le brindan los buses de la cooperativa Alejandro Labaka y Jivino Verde, como último punto, es lamentable informar que no existe ningún servicio de alojamiento, sin embargo, los atractivos sí poseen el espacio para que los visitantes puedan acampar.

El diseño de la ruta Joya Escondida se realizó considerando los 4 atractivos que facilitan los elementos principales y necesarios para operar normalmente, se formuló un paquete full day para 10 personas, entre las principales actividades fueron: fotografía, observación de aves, flora y fauna, kayak, senderismo y pesca deportiva, acerca de los servicios esenciales se designó alimentación, transportación y guianza, además, se propuso un comité de gestión del proyecto tomando en cuenta los actores claves para su efectividad, también un costo sugerido del paquete.

Después de realizar un análisis de factibilidad ambiental, se concluyó que la ruta propuesta no provocó un impacto ambiental de gran magnitud, debido a que la sumatoria de valores positivos fueron más altos que los negativos, el producto turístico también fue viable socialmente sobre

**Artículo científico:** Diseño de una ruta turística para la parroquia Tres de Noviembre, Cantón La Joya de los Sachas, Provincia de Orellana

Publicación Semestral. Vol. 2, No. 2, julio-diciembre 2023, Ecuador (p. 1-19)

todo en la parte económica, en virtud de que los principales beneficiarios fueron tanto los propietarios de los atractivos como los ofertantes de servicios de alimentación, y los ciudadanos de la parroquia en general.

## 5. REFERENCIAS

- Carvajal, A. (2028, junio 18). *Dos rutas turísticas en Pichincha y Orellana refuerzan conexiones*. El Comercio. <https://www.elcomercio.com/tendencias/turismo/rutas-turisticas-pichincha-orellana-conexiones.html>.
- Carrión-Mero, P., Dueñas-Tovar, J., Jaya-Montalvo, M., Berrezueta, E., & Jiménez-Orellana, N. (2022). Geodiversity assessment to regional scale: Ecuador as a case study. *Environmental Science & Policy*, *136*, 167–186. <https://doi.org/10.1016/j.envsci.2022.06.009>
- Colloredo-Mansfeld, R., Ordoñez, A., Paltán López, H., Quick, J., Quiroga, D., & Williams, J. (2018). Conflicts, Territories, and the Institutionalization of Post-Agrarian Economies on an Expanding Tourist Frontier in Quilotoa, Ecuador. *World Development*, *101*, 441–452. <https://doi.org/10.1016/j.worlddev.2016.11.001>
- Constante Valverde, G. P. (2014). *Estudio, Diseño e Implementación de un Centro de Promoción e Información Turística Vía WEB en la Universidad Estatal Amazónica*. [Tesis de grado, universidad Estatal Amazónica] Repositorio Digital. <http://repositorio.uea.edu.ec/xmlui/handle/123456789/205>
- Gad La Joya De Los Sachas. Parroquias [blog]. 2013. [Consulta: 29 octubre 2021]. Disponible en: <https://munjoyasachas.gob.ec/index.php/canton/parroquias>.
- Díez-Gutiérrez, M., & Babri, S. (2020). Explanatory variables underlying the route choice decisions of tourists: The case of Geiranger Fjord in Norway. *Transportation Research Part A: Policy and Practice*, *141*, 398–409. <https://doi.org/10.1016/j.tra.2020.09.023>
- Duarte-Duarte, J. B., Talero-Sarmiento, L. H., & Rodríguez-Padilla, D. C. (2021). Methodological proposal for the identification of tourist routes in a particular region through clustering techniques. *Heliyon*, *7*(4), e06655. <https://doi.org/10.1016/j.heliyon.2021.e06655>
- GADPRTN. PDOT del GADPRTN. La Joya de los Sachas: 2019, pp. 1-232. [https://www.gadjoyasachas.gob.ec/wp-content/uploads/2024/02/PDOT\\_sacha\\_-2020\\_1.1.pdf](https://www.gadjoyasachas.gob.ec/wp-content/uploads/2024/02/PDOT_sacha_-2020_1.1.pdf)
- Gambarota, D. M., & Lorda, M. A. (2017). El turismo como estrategia de desarrollo local. *Revista geográfica venezolana*, *58*(2), 346-359. <https://www.redalyc.org/pdf/3477/347753793006.pdf>
- Gutiérrez Proaño, M. S. (2013). *Diagnóstico del Desarrollo Turístico en la Ciudad del Puyo para el Diseño de un Modelo de Gestión Estratégica que Permita el Aprovechamiento del Turismo en la Localidad*. [Tesis de grado, Universidad Estatal Amazónica] Repositorio Digital. <http://repositorio.uea.edu.ec/xmlui/handle/123456789/220>
- Manzano-Peñañiel, J. (2014). *Diseño de una ruta turística de aventura en el cantón Joya de los Sachas, provincia de Orellana* [Tesis de pregrado, Escuela Superior Politécnica de Chimborazo]. Archivo digital. <http://dspace.espech.edu.ec/bitstream/123456789/3515/1/23T0420.pdf>
- Mintur. *La Joya de los Sachas inauguró dos rutas turísticas* [blog]. 2018a. [Consulta: 29 octubre 2021.] Disponible en: <https://www.turismo.gob.ec/la-joya-de-los-sachas-inauguro-dos-rutas-turisticas/>.
- Mintur. *Yaku Ñamby, un recorrido por el agua sagrada de la selva amazónica* [blog]. 2013. [Consulta: 29 octubre 2021]. Disponible en: <https://www.turismo.gob.ec/yaku-namby-un-recorrido-por-el-agua-sagrada-de-la-selva-amazonica/>.
- Ministerio de Turismo. (2018). Manual de Atractivos Turísticos. <https://amevirtual.gob.ec/wp-content/uploads/2018/06/MANUAL-ATRATIVOS-TURISTICOS-ilovepdf-compressed-1.pdf>



- Ministerio de Turismo. (2019). Manual generación de oferta turística (MINTUR). [https://amevirtual.gob.ec/wp-content/uploads/2021/06/Manual-de-generacion-de-oferta-turistica-SUBSANADO\\_compressed-1-1.pdf](https://amevirtual.gob.ec/wp-content/uploads/2021/06/Manual-de-generacion-de-oferta-turistica-SUBSANADO_compressed-1-1.pdf)
- Pellegrini, M., Padilha, A. C. M., Binotto, E., Casarotto, E. L., Jorge, J. P. D. C. S., Hoff, D. N., & de Souza, M. (2023). Environmentally sustainable: How are the practices in the organic food tourist route. *Heliyon*, 9(7). <https://doi.org/10.1016/j.heliyon.2023.e17546>
- Platania, M., Sharpley, R. A. J., Rizzo, M., & Ruggieri, G. (2022). The contingent equilibrium during imbalanced volcano tourism demand through fee estimation: An empirical analysis of tourism in Mount Etna. *Journal of Environmental Management*, 316, 115235. <https://doi.org/10.1016/j.jenvman.2022.115235>
- Poma, R. M. M., Zaquinaula, M. A. A., Morales, D. K. V., & Ayala, A. I. A. (2020). Propuesta de rutas turísticas alternativas en el Ecuador Continental. *RECUS. Revista Electrónica Cooperación Universidad Sociedad*, 5(3), 56-68. [https://scholar.google.es/scholar?hl=es&as\\_sdt=0%2C5&q=Abarca%2C+Manuel%3B+et+al.+%22Propuesta+de+rutas+tur%C3%ADsticas+alternativas+en+el+Ecuador+Continental%22.+RECUS%2C+vol.+5%2C+n%C2%BA+3+%282020%29%2C+pp.+57-58.+&btnG=](https://scholar.google.es/scholar?hl=es&as_sdt=0%2C5&q=Abarca%2C+Manuel%3B+et+al.+%22Propuesta+de+rutas+tur%C3%ADsticas+alternativas+en+el+Ecuador+Continental%22.+RECUS%2C+vol.+5%2C+n%C2%BA+3+%282020%29%2C+pp.+57-58.+&btnG=)
- Portella-Carbó, F., Pérez-Montiel, J., & Ozcelebi, O. (2023). Tourism-led economic growth across the business cycle: Evidence from Europe (1995–2021). *Economic Analysis and Policy*, 78, 1241–1253. <https://doi.org/10.1016/j.eap.2023.05.011>
- Yıldırım, D. Ç., Ektiren, B., & Erdoğan, F. (2023). The threshold effect of tourism, growth, and population interactions on environmental pollution in Mediterranean countries. *Tourism Management Perspectives*, 47, 101118. <https://doi.org/10.1016/j.tmp.2023.101118>

**Artículo científico:** Diseño de una ruta turística para la parroquia Tres de Noviembre, Cantón La Joya de los Sachas, Provincia de Orellana

Publicación Semestral. Vol. 2, No. 2, julio-diciembre 2023, Ecuador (p. 1-19)

## Anexos



**Figura 7.** *Cascada Yaku Runa*, Adaptado de (Córdoba & Serrano, 2022)



**Figura 8.** *Cascada Selva Aventura*. Adaptado de (Córdoba & Serrano, 2022)



**Figura 9.** *Cascada Las Conchas. Adaptado de (Córdova & Serrano, 2022)*



**Figura 10.** *Laguna El Chamanal. Adaptado de (Córdova & Serrano, 2022)*

**Artículo científico:** Diseño de una ruta turística para la parroquia Tres de Noviembre, Cantón La Joya de los Sachas, Provincia de Orellana

**Publicación Semestral.** Vol. 2, No. 2, julio-diciembre 2023, Ecuador (p. 1-19)